Rapport d'activités 2019

Assemblée Générale

Samedi 05 septembre 2020 | BELIN-BELIET (33)

Association de protection, d'étude et de conservation des chauves-souris

GROUPE CHIROPTERES AQUITAINE

12 lieu-dit Grugier – 33230 MARANSIN

chiropteres.aquitaine@gmail.com

http://www.gca-asso.fr/

Page Facebook GCA

Préambule

Le présent rapport fait office de rapport d'activités de l'association sur l'année 2019 et également de compte-rendu de l'Assemblée Générale du 05 septembre 2020.

Étaient présents à cette Assemblée Générale :

FOUERT-POURET Jérôme

LABADESSE Myriam

TROQUEREAU Damien

VIELET Charlène

TOUZOT Olivier

DEWAELLE Camille

WATELLE Gauthier

ROUE Sébastien

DOUILLARD Amandine

BOURGEOIS Muriel

BERNARD Yannig

LOUTFI Émilie

VINCENT Denis (CEN Nouvelle-Aquitaine)

RAZER Nolwenn

ARGAUD Magali

Nous les remercions pour leur participation.

Bonne lecture !

Le rapport moral

par Magali Argaud

54 adhésions individuelles + 3 adhésions de structures ! + 10 adhésions par rapport à 2018 !

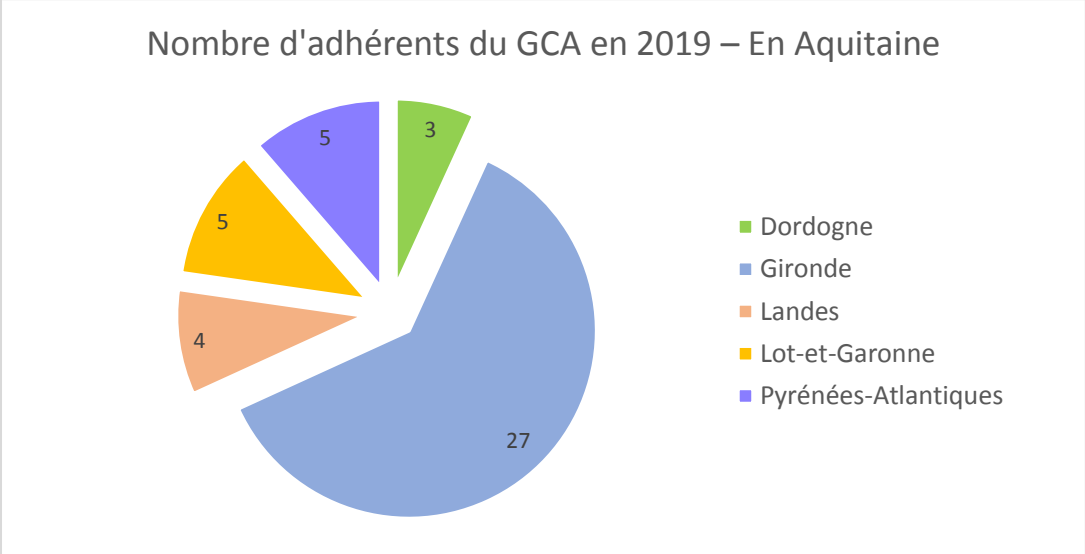

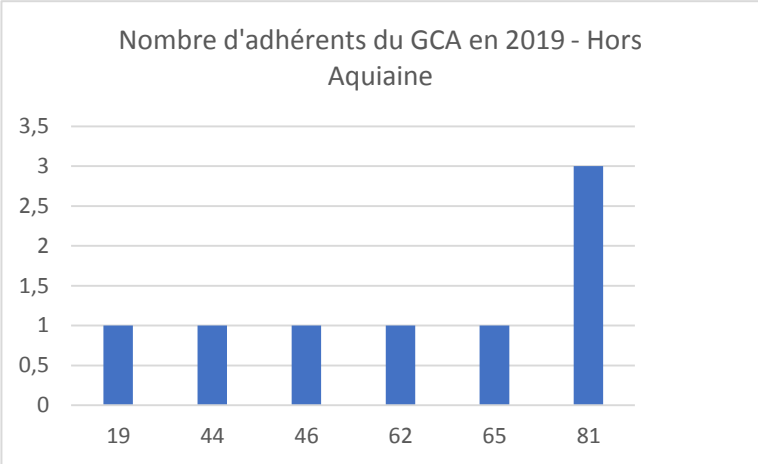

Belle dynamique bénévole, des améliorations à faire malgré tout : réussir à avoir plus de bénévoles dans les autres départements que la Gironde et trouver le moyen de les garder en créant une dynamique au sein de ces départements.

Nombreux projets en 2019.

Les idées ne restent que des idées s'il n'y a personne pour les mettre en œuvre. Merci pour votre engagement !

ÉCHANGES LORS DE L'AG :

LE NOMBRE DE BENEVOLES AUGMENTE. LA GIRONDE CONCENTRE LE MAX DE BENEVOLES. LE RESEAU DOIT SE DEVELOPPER AUX AUTRES DEPARTEMENTS.

Le rapport moral est voté et approuvé à l'unanimité.

Le rapport financier

par Sébastien Roué

CHARGES			PRODUITS		
N° de compte	Intitulés des comptes	Total	N° de compte	Intitulés des comptes	Total
617000	**Sous-traitance Etudes et Recherches**	**669,03**	**705000**	**Etudes**	**13 578,20**
	Achat matériel pour travaux (Parempuyre)	*60,38*		*Suivi Grand rhinolophe FNE NA 2019*	*3 750,00*
	Achat matériel pour travaux (St Germain)	*141,25*		*Contribution au PRAC en 2019 (hiérarchisation)*	*464,70*
	Achats câbles jack, Active Recorder & réparation Anabats	*467,40*		*Projet HotSpots LPO*	*2 763,50*
613100	**Frais hébergement stages**	**705,00**		*OAFS Contribution portail et expertise*	*4 800,00*
	Réservation Gîte Week-end comptage hiver Gironde	*705,00*		*OAFS Participation MAJ Znieffs*	*300,00*
616000	**Primes d'Assurance**	**122,74**		*Synthèse EDF Renouvelables*	*750,00*
	Assurance MAIF	*122,74*		*Accompagnement Ventifact Bordeaux Métropole*	*750,00*
618500	**Frais Seminaires et Conférences**	**17,07**	**706000**	**Animations/Formations**	**860,38**
	Frais tables rondes SOS Belin-Beliet	*17,07*		*Animation Jour de la Nuit Saint-Vincent de Paul*	*150,00*
625600	**Déplacement & transport**	**2 644,70**		*Animation Parempuyre (y compris fourniture)*	*210,38*
	Frais de déplacements bénévoles	*2 644,70*		*Formation AFB PnmBA*	*500,00*
626000	**Frais postaux**	**43,12**	***Sous-total services***		**14 438,58**
627800	**Services bancaires**		***CHIFFRE D'AFFAIRE NET***		*14 438,58*
623600	**Frais impression Cartes Visites**	**47,02**	**740000**	**Subventions**	
658600	**Adhésions**				
			Sous-total subventions d'exploitations reçues		**0,00**
681000	**Dotations aux amortissements**	**873,32**	**756000**	**Cotisation adhérents**	**487,50**
	Achat 2019 2 D240x + Zoom H2 amorti sur 3 ans	*873,32*	**758100**	**Dons manuels non affectés**	**167,00**
689400	**Engagements à réaliser sur ressources affectés**	**3 750,00**	**758200**	**Dons manuels affectés**	**2 392,00**
	Etude Grand rhinolophe	*1 500,00*	**758500**	**Dons exceptionnels affectés**	**91,00**
	Etude LPO Hotspots	*500,00*	***Sous-total autres produits***		**3 137,50**
	Etude BM - Ventifact	*250,00*			
	Etude OAFS	*1 500,00*			
	TOTAL DES CHARGES D'EXPLOITATION	**8 872,00**	**TOTAL DES PRODUITS D'EXPLOITATION**		**17 576,08**
				RESULTAT D'EXPLOITATION	**8 704,08**
672000	**Charges exceptionnelles sur ex. antérieurs**	**55,50**	**760000**	**Produits financiers**	**154,08**
			765000	**Remboursements frais bancaires**	**4,65**
			772000	**Recettes exceptionnelles sur ex. antérieurs**	**72,5**
			789400	**Report des ress. non utilisées des ex. antérieurs**	**3 589,20**
	Sous-total charges exceptionnelles	***55,50***		***Sous-total des recettes exceptionnelles***	***3 820,43***
	Sous-Total des charges	8 927,50		Sous-Total des produits	21 396,51
	Résultat de l'exercice (bénéfice)	**12 469,01**		**Résultat de l'exercice (perte)**	
	Total	**21 396,51**		**Total**	**21 396,51**

Compte de Résultat

Résultat de l'exercice 2019

12 469,01€

Disponibilité à ce jour :

34 338,19€

N° de compte	Intitulés des comptes	Valeur achat immo. / Brut	Amort. / Provisions		Débits	Crédits
	ACTIF					
	ACTIF IMMOBILISE					
215400	**Matériels acoustiques**	5 586,96	3 840,32		1 746,64	
	Sous-total amortissement	5 586,96	3 840,32		**1 746,64**	
					0,00	
	Total actif immobilisé	**5 586,96**	**3 840,32**		**1 746,64**	**0**
	ACTIF CIRCULANT					
					0,00	
	Sous-total stock	**0,00**			**0,00**	
428700	Produits à recevoir				14 214,20	
	Etude Parempuyre		1 850,00			
	Etude LPO HotSpots		2 763,50			
	Etudes OAFS		5 100,00			
	Etude Grand rhinolophe FNE NA		3 750,00			
	FNE NA Contribution au PRAC NA en 2019		464,70			
	Animation Jour de la Nuit St Vincent de Paul		150,00			
	Dons pour opérations refuges chauves-souris		41,00			
	Cotisations & Dons 2019		95,00			
512000	**Banque**				**11 891,41**	
514000	**Livret A**				**22 446,78**	
486000	Charges constatées d'avance				229,79	
	Assurance MAIF 2020		111,67			
	Location gîte Hiver 2020		118,12			
	Total actif circulant	**0,00**			**48 782,18**	
	TOTAL				**50 528,82**	**0,00**
			TOTAL ACTIF			***50 528,82***

N° de compte	Intitulés des comptes	Valeur achat immo. / Brut	Amort. / Provisions		Débits	Crédits
	PASSIF					
	CAPITAUX PROPRES					
102100	Valeur du patrimoine intégré					**27 731,31**
102200	Projet de BDD GCA					**2 000,00**
102300	Fonds pour travaux de conservation chiros					**2 000,00**
102400	Fonds pour refuges chauves-souris					
					Total capitaux propres	**31 731,31**
	PROVISIONS POUR RISQUES ET CHARGES					
194100	Fonds dédiés - Parempuyre					**1 700,00**
194200	Fonds dédiés - OAFS					**1 500,00**
194300	Fonds dédiés - LPO Hotspots					**500,00**
194400	Fonds dédiés - Suivi Grand rhinolophe FNE NA					**1 500,00**
194500	Fonds dédiés - Bordeaux Métropole					**250,00**
	DETTES					
438600	Dettes PRAC CEN Aquitaine	700,00				**700,00**
438611	Autres charges (Passive Bat Recorder)	178,50				**178,50**
	Sous-total dettes	**878,50**				**878,50**
	Sous-total	**878,50**				**6 328,50**
					TOTAL	**38 059,81**
120000	Résultat exer. 2019					**12 469,01**
	Solde positif résultat exercice 2019					**12 469,01**
			TOTAL PASSIF			***50 528,82***

BILAN

Actif

Produits à recevoir 14 241,2

Charges constatées d'avance 229,79

Passif

Fonds dédiés projets 5 450

Dettes 878,50

Résultat de l'exercice 2019

12 469,01€

Proposition d'affectation de ce résultat et de précédents sur des fonds dédiés à la base de données, aux aménagements SOS chiro et aux refuges chauves-souris

Le rapport financier est voté et approuvé à l'unanimité.

Bilans des actions 2019

par Amandine Douillard et les responsables des actions

Suivis des populations

o Suivis hivernaux

Les suivis hivernaux 2018/2019 ont concernés les 5 départements de l'ex-Aquitaine : la Gironde, la Dordogne, le Lot-et-Garonne, les Landes et les Pyrénées-Atlantiques, avec 39 journées de prospection.

Au total c'est 27 271 chauves-souris qui ont été comptabilisées sur le territoire Aquitain par plus de 50 bénévoles sur les mois de janvier et février 2019. Ce nombre est en progression depuis 2016 et ce en raison d'un plus grand nombre de sites suivis, de plus de jours de prospection et de plus de bénévoles associés à cet événement.

10 espèces de chauves-souris avérées ont été observées. A ces espèces il est possible d'ajouter le taxon des Oreillards, celui des Murins de grandes tailles, le groupe museau noir et quelques Pipistrelles non déterminées.

Merci à l'ensemble des bénévoles qui ont participé à ces comptages !

Retrouvez plus de détails dans la Chiro'Note n°12 !

Tableau 1 : Effectifs comptabilisés par département depuis l'hiver 2015 - 2016

Départements	Nb de chiroptères comptabilisés 2015/2016	Nb de chiroptères comptabilisés 2016/2017	Nb de chiroptères comptabilisés 2017/2018	Nb de chiroptères comptabilisés 2018/2019
Dordogne	1386	590	9303	11842
Lot-et-Garonne	343	3752	2000	3260
Gironde	11523	12512	11243	9806
Landes	/	/	16	6
Pyrénées-Atlantiques	1922	2383	2404	2357
Total	**15174**	**19237**	**24966**	**27271**

Tableau 2 : Effectifs comptabilisés par espèce pour les 5 départements durant l'hiver 2018 – 2019

	5 départements		
Nom Français	A	B	C
Petit Rhinolophe*	2102	112	121
Grand Rhinolophe*	8124	104	553
Rhinolophe euryale	2972	13	2302
Oreillard indéterminé	105	39	15
Murin de Natterer	57	36	4
Grand Murin/Petit Murin	756	67	100
Murin à oreilles échancrées*	1605	30	401
Murin de Daubenton	266	55	31
Murin de Bechstein	51	24	14
Murin indéterminé (petite taille)	15	11	3
Murin d'Alcathoé / de Brandt / à moustaches	7	4	3
Minioptère de Schreibers	9956	18	4860
Sérotine commune	4	4	1
Barbastelle d'Europe	1196	7	965
Pipistrelle indéterminée	43	8	30
Chiroptère indéterminé	12	10	3
Total	**27271**		

A : effectifs comptabilisés pour les 5 départements / B : nb de sites où l'espèce a été comptabilisée / C : effectif maximal comptabilisé dans un site pour les 5 départements

○ Suivi estival (mise bas) des populations de Minioptère de Schreibers et de Murin de grande taille

Depuis 2016, le GCA réalise des comptages simultanés de différents sites abritant le Minioptère de Schreibers dans le but :

- D'avoir une idée de la population à un instant T sur l'ensemble de la région ;
- D'avoir une estimation du nombre de jeunes présents ;
- Et de savoir quels sites doivent être considérés comme sites de mise bas pour l'espèce.

	Minioptère de Schreibers	Murin de grande taille
Gironde (33)	3 sites	4 sites
Dordogne (24)	2 sites	4 sites (1 découverte en 2020 !)
Lot-et-Garonne (47)	1 site	3 sites
Landes (40)	0 site	0 site
Pyrénées-Atlantiques (64)	1 site	4 sites

Données CEN Nouvelle-Aquitaine, SEPANLOG, GCA

- ❖ Entre 3500 et 4000 individus de Minioptère de Schreibers
- ❖ Environ 6000 individus de Murin de grande taille

Merci à l'ensemble des bénévoles qui ont participé à ces comptages !

ÉCHANGES LORS DE L'AG :

DENIS VINCENT (CEN) INFORME L'ASSEMBLEE MANQUE DES SITES : NOTAMMENT 1 SITE DANS LE 47 QUI PORTERAIT LE NOMBRE A 2 POUR LES MINIOPTERES, ET 1 POUR LE 64 PORTANT LE NOMBRE A 5 POUR LES MURINS. LE GCA N'A PAS LES DONNEES DE CES SITES.

LES 2 SITES MANQUANTS SONT SUIVIS PAR LA SEPANLOG ET LE PARC NATIONAL DES PYRENEES.

○ Participation à l'étude Grand rhinolophe de FNE Nouvelle-Aquitaine et contribution au programme Ecofect

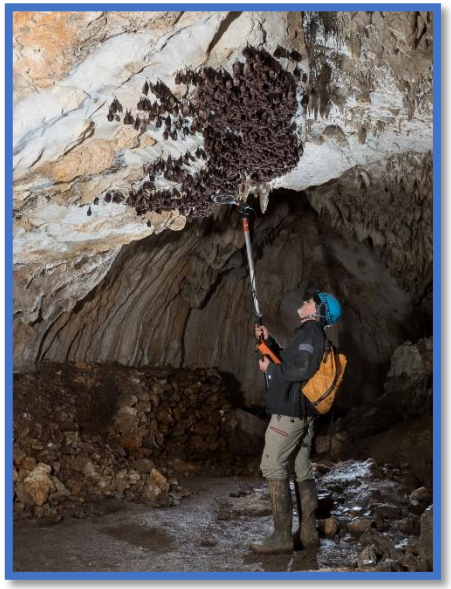

En 2019, le GCA a contribué au programme Grand Rhinolophe de FNE Nouvelle-Aquitaine (marquage par transpondeur, récolte de matériel génétique) en réalisant plusieurs actions et en participant à des opérations de capture sur le territoire Aquitain (interventions principales en Gironde) :

- Contrôle des Grands rhinolophes lors des comptages hivernaux réalisés en Gironde lors du dernier week-end de janvier (1 989 individus contrôlés avec 12 individus retrouvés marqués) ;
- Participation à 3 soirées de capture sur des colonies de mise bas de Grand rhinolophe (222 individus marqués). Actuellement, depuis 2017, 444 individus ont été marqués en Gironde.

Merci aux 7 bénévoles du GCA investis dans cette étude. Cette action financée a permis de récolter 3 750 € pour le GCA pour sa contribution. Ces fonds ont permis de prendre en charge la location du gîte lors du week-end hivernal et peuvent permettre de prendre en charge les frais de déplacements des bénévoles.

Retrouvez plus de détails dans les Chiro'Note n°10 et n13 !

Actions menées en 2019

o Finalisation de la Liste Rouge Chiroptères d'Aquitaine

La liste rouge chiroptères repose sur la synthèse des connaissances des chauves-souris. Ce travail est le fruit d'une collaboration entre plusieurs partenaires : le GCA, la LPO et le CEN Aquitaine, le tout coordonné par Mathilde Brunel, chargée de mission à l'OAFS et bénévole au GCA.

Le constat est que près d'1/5 des chauves-souris en Aquitaine sont menacés de disparition (critère EN et VU).

Retrouvez plus de détails dans la Chiro'Note n°13 !

Nom scientifique	Nom commun	Responsabilité régionale	Evaluation Liste rouge régionale			Catégorie Liste rouge nationale
			Liste	Catégorie	Critères	
Miniopterus schreibersii (Kuhl, 1817)	Minioptère de Schreibers	++	Principale – Taxons reproducteurs (certain)	EN	*A4a*	VU
Myotis blythii (Tomes, 1857)	Petit murin	+	Principale – Taxons reproducteurs (certain)	EN	*B2ab(iii)*	NT
Nyctalus lasiopterus (Schreber, 1780)	Grande Noctule	+++	Principale – Taxons reproducteurs (suspecté)	VU	*D1*	VU
Nyctalus noctula (Schreber, 1774)	Noctule commune	?	Principale – Taxons reproducteurs (suspecté)	VU	*D1*	VU
Myotis alcathoe (Helversen & Heller, 2001)	Murin d'Alcathoe	+	Principale – Taxons reproducteurs (suspecté)	NT	*pr. B2b(iii)*	LC
Myotis bechsteinii (Kuhl, 1817)	Murin de Bechstein	+	Principale – Taxons reproducteurs (certain)	NT	*pr. B2b(iii)*	NT
Myotis nattereri (Kuhl, 1817)	Murin de Natterer	?	Principale – Taxons reproducteurs (certain)	NT	*pr. B2b(iii)*	LC
Pipistrellus nathusii (Keyserling & Blasius, 1839)	Pipistrelle de Nathusius	?	Taxons visiteurs réguliers	NT	*pr. B2b(iii)*	NT
Barbastella barbastellus (Schreber, 1774)	Barbastelle d'Europe	++	Principale – Taxons reproducteurs (certain)	LC		LC
Eptesicus serotinus (Schreber, 1774)	Sérotine commune	+	Principale – Taxons reproducteurs (certain)	LC		NT
Hypsugo savii (Bonaparte, 1837)	Vespère de Savi	+	Principale – Taxons reproducteurs (certain)	LC		LC
Myotis daubentonii (Kuhl, 1817)	Murin de Daubenton	+	Principale – Taxons reproducteurs (certain)	LC		LC
Myotis emarginatus (É. Geoffroy Saint-Hilaire, 1806)	Murin à oreilles échancrées	++	Principale – Taxons reproducteurs (certain)	LC		LC
Myotis myotis (Borkhausen, 1797)	Grand murin	+	Principale – Taxons reproducteurs (certain)	LC		LC
Nyctalus leisleri (Kuhl, 1817)	Noctule de Leisler	+	Principale – Taxons reproducteurs (suspecté)	LC		NT
Pipistrellus kuhlii (Kuhl, 1817)	Pipistrelle de kuhl	+	Principale – Taxons reproducteurs (certain)	LC		LC
Pipistrellus pipistrellus (Schreber, 1774)	Pipistrelle commune	+	Principale – Taxons reproducteurs (certain)	LC		NT
Plecotus auritus (Linnaeus, 1758)	Oreillard roux	+	Principale – Taxons reproducteurs (certain)	LC		LC
Plecotus austriacus (J.B. Fischer, 1829)	Oreillard gris	+	Principale – Taxons reproducteurs (certain)	LC		LC
Rhinolophus euryale (Blasius, 1853)	Rhinolophe euryale	+++	Principale – Taxons reproducteurs (certain)	LC		LC
Rhinolophus ferrumequinum (Schreber, 1774)	Grand rhinolophe	++	Principale – Taxons reproducteurs (certain)	LC		LC
Rhinolophus hipposideros (Bechstein, 1800)	Petit rhinolophe	++	Principale – Taxons reproducteurs (certain)	LC		LC
Tadarida teniotis (Rafinesque, 1814)	Molosse de Cestoni	?	Principale – Taxons reproducteurs (suspecté)	DD		NT
Myotis mystacinus (Kuhl, 1817)	Murin à moustaches	?	Principale – Taxons reproducteurs (suspecté)	DD		LC
Pipistrellus pygmaeus (Leach, 1825)	Pipistrelle pygmée	?	Principale – Taxons reproducteurs (suspecté)	DD		LC
Plecotus macrobullaris (Kuzjakin, 1965)	Oreillard montagnard	?	Principale – Taxons reproducteurs (suspecté)	DD		VU

o Weekend dans le pays d'Albret

En 2019, la SEPANLOG a sollicité le GCA pour mener une campagne d'inventaires dans les bâtis de la Communauté de commune du pays de l'Albret afin d'améliorer la connaissance en termes de chiroptères autour du site Natura 2000.

Retrouvez plus de détails dans la Chiro'Note n°13 !

o Projet Ventifact

Mme Marie Fernandez, chef de la commande artistique – L'art en Ville, de Bordeaux Métropole a sollicité le GCA concernant l'accompagnement auprès de l'ingénierie artistique métropolitaine autour du projet Ventifact, prévu d'être mis en œuvre, à Mérignac (33).

L'objectif est de mettre en œuvre une œuvre artistique de type Mushroom (roche de forme « champignon » photographie ci-jointe) sélectionné en Bolivie par l'artiste Daniel Firman. Elle aura une hauteur de 14 m pour une emprise au sol de 6x6m. Une porte sera prévue à l'arrière pour accéder au cœur de l'œuvre pour l'observation de la faune.

Le Groupe Chiroptères Aquitaine (GCA) a accompagné Bordeaux Métropole pour faire des préconisations permettant d'inclure des gîtes pour les chauves-souris. Il reste plusieurs étapes à accomplir de la conception de la structure jusqu'à la réalisation/mise en œuvre à Mérignac (33).

Le projet ne devrait pas aboutir avant 2021/2022.

o Projet Parempuyre

La commune de Parempuyre, située dans le département de la Gironde, aux portes du Médoc, souhaite lutter contre la prolifération de moustiques par des moyens naturels. À ce titre, elle souhaite favoriser les chauves-souris sur son territoire et désire être accompagnée dans cette démarche. Plusieurs pistes ont été évoquées : pose de gîte artificiel dans une démarche de sensibilisation auprès des enfants, animation de la nuit de la chauve-souris, etc.
Des inventaires chiroptérologiques ont également été mis en place afin de savoir quelles espèces fréquentent la commune.
La commune de Parempuyre a donc sollicité le Groupe Chiroptères Aquitaine (GCA) pour réaliser cette mission d'accompagnement mais également dans le cadre de la démarche de sensibilisation et d'inventaire des chauves-souris de la commune.

Exemple de nichoir posé sur la commune

Exemple de lieu prospecté

o Projet Hot Spot

Contexte

La région Nouvelle-Aquitaine ambitionne de « mener une action volontariste pour la biodiversité » à travers notamment la « préservation des espaces naturels remarquables ». Pour que cette stratégie soit la plus efficiente possible, il convient de hiérarchiser le territoire pour identifier les zones qui hébergent la biodiversité à la plus forte valeur patrimoniale. Puis dans un second temps, d'identifier parmi ces zones celles qui ne font pas l'objet de protection.

Pour ce faire, le CBN Sud-Atlantique et la LPO portent un projet de cartographie des zones à fort enjeu de biodiversité en Nouvelle-Aquitaine. Cette cartographie sera ainsi un outil d'aide à la décision précieux pour maximiser l'impact des actions de conservation sur les écosystèmes régionaux. Ce projet s'organise en trois temps,

- Le premier consiste à développer une méthode de bio-évaluation et d'identification des zones à forts enjeux de biodiversité.
- Dans un second temps, ce projet vise à réaliser cette cartographie hiérarchisée de la biodiversité à l'échelle de la région Nouvelle-Aquitaine. Une méthode similaire sera mise en œuvre pour la faune et pour la flore, même si des adaptations seront nécessaires, et les résultats seront assemblés.
- La troisième étape consiste à mettre en perspective ces cartographies avec les périmètres qui font déjà l'objet de statuts de protection, pour identifier les zones d'actions prioritaires pour la préservation d'espaces naturels remarquables.

Participation du GCA

La LPO a sollicité toutes les associations productrices de données naturalistes de la région Nouvelle-Aquitaine pour participer au projet **HOT SPOT**. Le GCA a accepté de participer.

Il a contribué au projet en fournissant toutes ses données pour qu'elles participent à l'élaboration des cartes. Les données précises ont été utilisées mais n'ont pas été fournies en l'état à la DREAL NA et à la région. Un format dégradé et une sélection des données ont été réalisés avant fourniture aux financeurs.

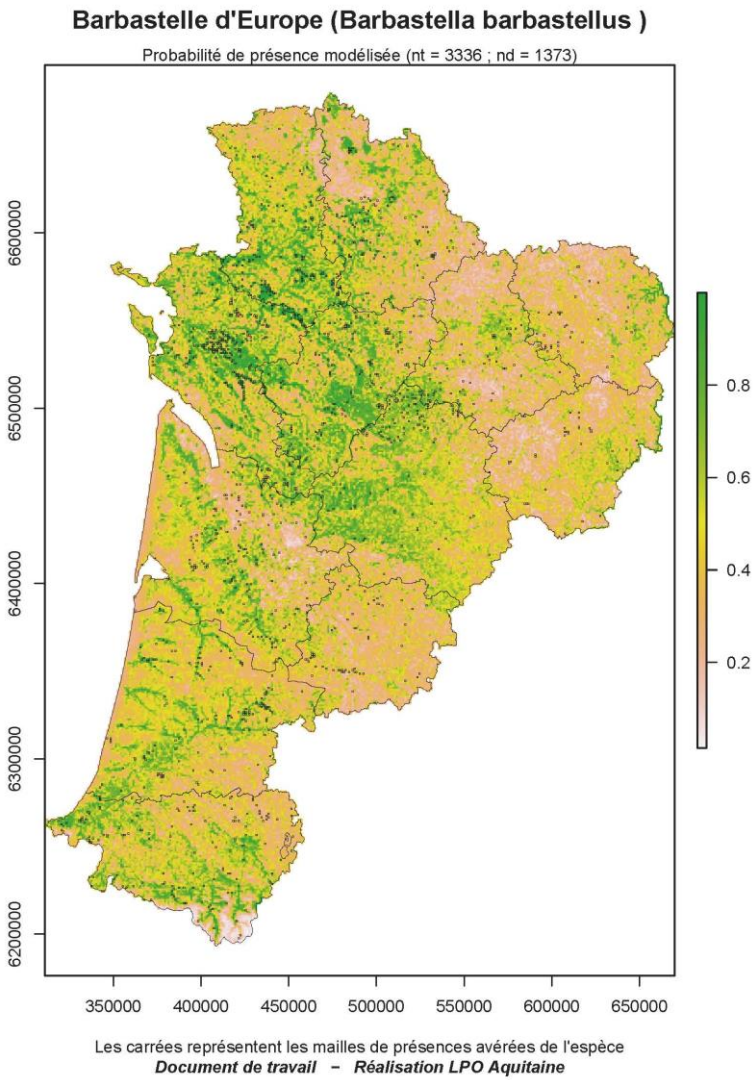

Exemple de carte réalisée par la LPO

Suite à l'élaboration des cartes, la LPO a demandé un avis au GCA sur les résultats obtenus. Différents commentaires ont été effectués par différents membres du GCA et ils ont été pris en compte par la LPO.

La prochaine phase sera la définition des « HOT SPOT » et notamment l'identification des secteurs à forts enjeux mais non intégrés dans les actuels outils de protection.

o Soirées acoustiques bénévole (33 & 64)

Plusieurs soirées acoustiques bénévoles ont été organisées en 2019 via Émilie LOUFTI :

- **Une au mois de juin, sur le site de l'hôpital Haut-Levêque (33) ;**
- **17 juin 2019 en 64 ;**
- **Altichiro (29 et 30 juillet 2019) ;**
- **11 septembre 2019 sur Marie Blanque avec Thomas en 64.**

o Sollicitations de l'OAFS

En 2019, l'OAFS a sollicité le GCA sur différents projets pour partie détaillés ci-dessous : collectif d'expertises d'Aquitaine, inventaire ZNIEFF, hiérarchisation des enjeux régionaux de conservation, relecture d'une note méthodologique sur la procédure de validation des données d'observation du SI Faune de l'OAFS, sensibilité des espèces.

En effet, le souhait de l'OAFS est de solliciter le GCA pour contribuer au déploiement du portail d'expertise « Chiroptères » et s'associer aux réflexions sur la gestion des données sur ce groupe afin de répondre aux besoins des différents usagers régionaux (services instructeurs, gestionnaires d'espèces naturels, établissements publics d'études de la biodiversité, collectivités, associations, bureaux d'études…).

• Mises à jour des données « GCA » partagées avec le SI Faune

Le GCA s'est engagé à contribuer à la mise à jour de ses données utilisées dans le cadre de la Liste Rouge Aquitaine, en adéquation avec les conditions d'utilisations du SI Faune. Elle apportera les précisions nécessaires à l'équipe du SI pour la structuration des données ainsi que sur les métadonnées associées. En amont, le GCA a échangé avec l'équipe de l'OAFS sur le versement des données (structuration, formats, métadonnées, clauses, sensibilité…).

• Apporter sa contribution à la procédure de validation des données d'observations du SI Faune sur le territoire aquitain

Le GCA a été consulté sur la note méthodologique présentant la procédure de validation automatique régionale des données du SI Faune. L'OAFS a publié ensuite sa note méthodologique. Le GCA a un accès privilégié à Si-Faune permettant la consultation de l'ensemble des données sur le groupe selon le plus fin niveau de précision. Le GCA apporte une expertise sur certains lots de données, suite à l'application de la validation automatique (douteuses…).

D'autres sollicitations vont se poursuivre durant les années à venir …

o Formations

Au Parc Naturel Marin du Bassin d'Arcachon – AFB – Le Teich (33)

En 2019, le GCA a été sollicité par le Parc naturel marin du Bassin d'Arcachon (PnmBA) à la suite de l'acquisition par cette structure de 4 SM4BAT+ pour un projet de mise en œuvre d'un protocole de suivi sur les chiroptères par acoustique passive sur le site de l'Ile aux oiseaux (situé au cœur du parc naturel marin).

Le 13 septembre, une formation, réalisée par Sébastien, a donc eu lieu auprès des agents du parc naturel marin afin de leur permettre de prendre en main le matériel et la programmation.

A la suite de la formation, le GCA restera en appui du PnmBA sur l'année 2019/20 pour des échanges/accompagnements en lien avec le protocole de suivi sur les chiroptères par acoustique passive sur le site de l'Ile aux Oiseaux et sur d'autres projets du parc.

o Vie associative

<u>Charte de prêt de matériel</u>

Le GCA dispose de matériel d'écoute de chauve-souris qu'il peut mettre à disposition des bénévoles sur demande. Afin de gérer ces prêts le GCA a établi en 2019 une charte de prêt de matériel que chaque bénévole devra remplir pour pouvoir emprunter du matériel.

La charte contient les conditions générales, les modalités de prêt et l'engagement du bénévole.

Une fois la charte ratifiée, le bénévole peut emprunter du matériel pour une durée définie. Cette charte permet au GCA de savoir en tout temps où se trouve le matériel.

<u>Mise en place déduction d'impôts</u>

Un premier essai de déduction d'impôt pour les bénévoles, sous forme de « dons aux œuvres », a pu être mis en place avec justification des kilomètres, voire même des dépenses, effectués pour l'association.

7 bénévoles ont pu en bénéficier, soit des déplacements qui représentent **au moins 3 800 km effectués** pour le GCA en 2019 !

<u>Mise en ligne du formulaire SOS</u>

Un formulaire *Google form* a été mis en ligne sur le site internet du GCA afin de (tenter de) centraliser au maximum les demandes liées à cette thématique. Cliquez ici pour visualiser le lien.

Sensibilisation

o Les animations

Les animations permettent de présenter la biologie des espèces de chauves-souris, les espèces ainsi que leur mode de vie. Ces animations permettent la sensibilisation des habitants vis-à-vis des chauves-souris, et représentent l'occasion de partager et de répondre aux questions souvent nombreuses, mais surtout de défaire les idées reçues parfois encore persistantes concernant les chiroptères

Si l'animation vous inspire, vous passionne ou bien vous intrigue ; que vous soyez un animateur chevronné ou un animateur qui s'ignore, n'hésitez pas à nous contacter !

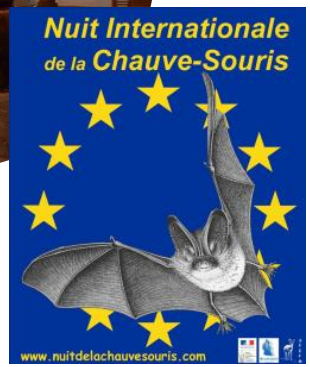

Des nichoirs pour Mérignac

En 2019 le GCA a été partenaire de l'association tous aux abris pour l'opération de nichoir à chauve-souris à Mérignac.

250 nichoirs ont été commandés par la ville de Mérignac. Une opération de sciences participatives des habitants s'est mise en place, et c'est plus de 100 nichoirs qui ont pu être montés et installés dès le début d'année.

Géolocalisation des 100 premiers nichoirs

Pour accompagner la remise de nichoirs, des stands avaient été installés, dont celui du GCA qui était au contact du public pour répondre aux questions sur les chauves-souris.

Stand du GCA

Retrouvez plus de détails dans la Chiro'Note n°12 !

Animations à Parempuyre

Thomas Ruys, bénévole du GCA, s'est rendu disponible et a pris en charge l'animation de trois soirées proposées gratuitement dans le cadre de l'évènement de la Nuit Internationale de la Chauves-souris pour la 22ème édition (24 et 25 août 2018) et la 23éme édition (6 septembre 2019).

Retrouvez plus de détails dans la Chiro'Note n°11 !

Animation à Penne d'Agenais

A l'occasion de la nuit de la chauve-souris, Amandine Douillard, bénévole du GCA, a assisté le CEN 47 dans l'animation de cette première nuit de la chauve-souris à Penne d'Agenais. Une 50aine de personnes était réunis. Une visite nocturne du village a été organisée. Une belle réussite pour cette première.

Animation à St-Vincent-de-Paul (40)

Rendez-vous devenu incontournable dans les Landes avec cette animation réalisée dans le cadre de l'évènement du Jour de la Nuit, qui se tient désormais depuis 5 ans à Saint-Vincent-de-Paul (40). Florence Duc Goninaz exprima sa « *Chiroptérosophie* » sous chapiteau à l'aide de power point, de mains surdimensionnées et de cadeaux bonus pour les bonnes réponses, pendant que Magali Argaud faisait écouter les ultrasons des chauves-souris qui chassaient au-dessus de l'étang de la Glacière accompagné de son D240X. Merci encore à Cyrille Fournet de nous avoir sollicité, on se retrouve en 2020 !

Retrouvez plus de détails dans la Chiro'Note n°13 !

Animation à Lugon et l'Ile-du-Carnay (33)

Charlène Viélet et Olivier Touzot, accompagnés par Philippe Mauget, ont organisé le 26 septembre 2019 une soirée à la découverte du monde fascinant et mal connu des chauves-souris. Une vingtaine d'enfants de l'école primaire de Lugon et l'Ile-du-Carney (33), ainsi que leurs parents, ont pu y assister. Au programme : écoutes à proximité de l'église et au centre du bourg, et observations furtives sous la lumière des lampadaires.

Retrouvez plus de détails dans la Chiro'Note n°13 !

Opération Refuges

Cette opération d'envergure nationale est coordonnée en Aquitaine par Damien Troquereau depuis 2016.

Nombre de refuges conventionnés en date 2019				
Gironde	**Dordogne**	**Landes**	**Lot-et-Garonne**	**Pyrénées-Atlantiques**
16	6	2	1	15
TOTAL : 40 refuges, soit 12 de plus qu'en 2018 29 sollicitations : 12 refuges signés / 17 sans suite				

En 2019, les 3 grands axes de travail étaient :

- Réponse systématique aux demandes d'informations ;
- Rencontre avec certains propriétaires sur site pour établir la convention ;
- Animation du réseau de refuges : article spécifique à l'Opération Refuge pour la Chiro'Note (2/an), suivi de certaines colonies, conseils aux propriétaires, diffusion d'informations.

Les perspectives pour 2020 :

- Finaliser les conventions en cours de discussion ;
- Assurer le conseil aux propriétaires / répondre à la totalité des sollicitations « refuges » ;
- Intégrer des bénévoles du GCA à l'animation du réseau refuges ;
- Intégrer à la démarche les structures partenaires (réunion de travail, etc.) ;

- **Pérenniser la rubrique « Refuges » dans la Chiro'Note (rythme de 2 articles/an).**

Vous trouverez dans chacune de nos newsletters, le Chiro'Note, un zoom sur cette opération Refuge. Si le sujet vous intéresse, n'hésitez pas à nous contacter !

ÉCHANGES LORS DE L'AG :

RAS

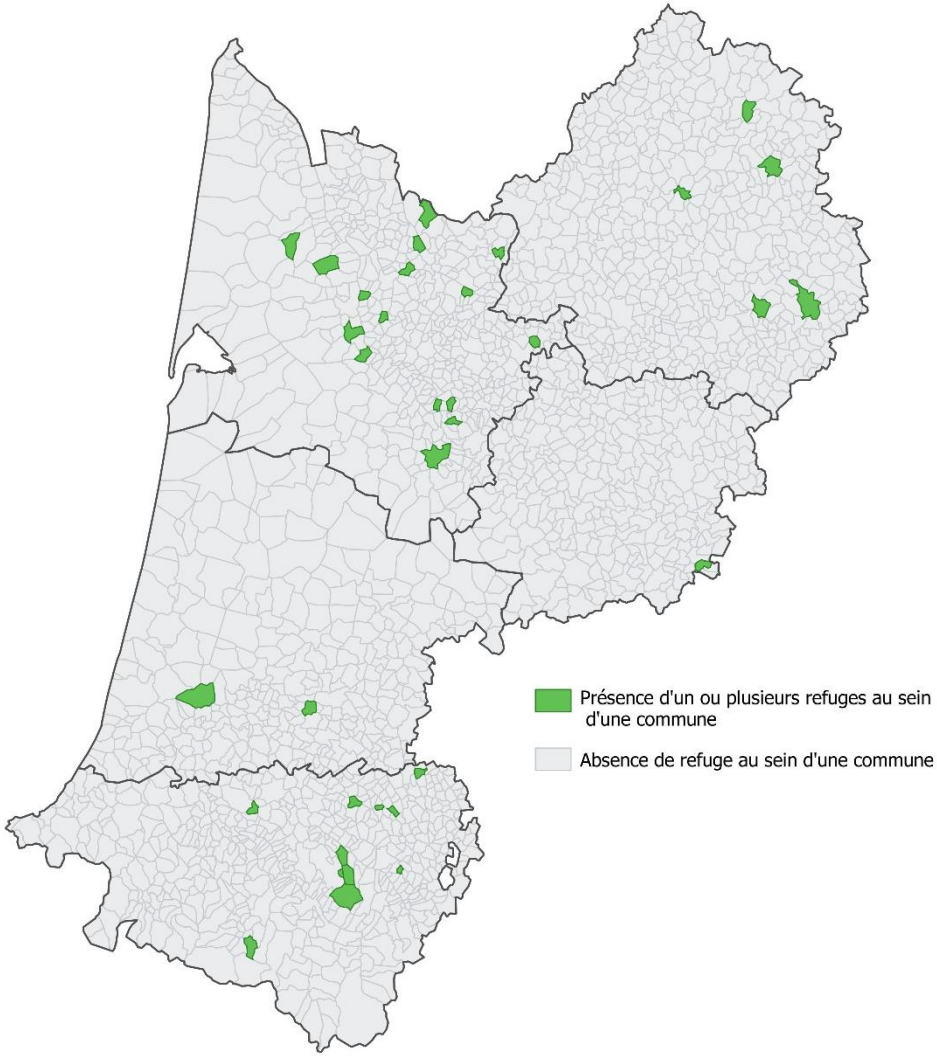

o Les SOS chiros

En 2019, le réseau SOS a dû se réorganiser suite au départ de Mathilde Brunel, coordinatrice du réseau pour l'Aquitaine, et de Charlène Viélet, bénévole investit dans cette thématique. Pendant plusieurs mois, le réseau n'a pu être sollicité et par conséquent, nous manquons cruellement de données pour cette année.

En 2019 69 SOS minimum ont pu être pris en charge par le réseau. Ce chiffre est sous-estimé car fin 2019 il manquait toujours des bilans de bénévoles. Près d'un quart concerne la Gironde.

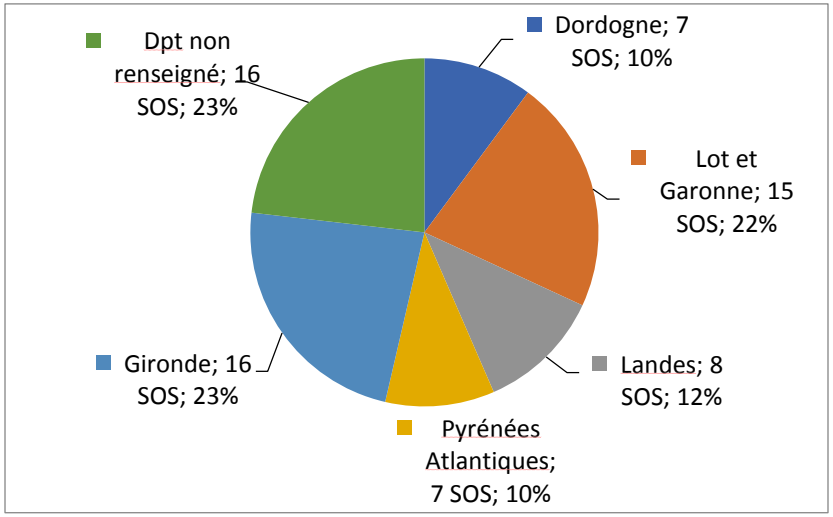

Les principales demandent concernent la découverte d'un animal blessée (68%).

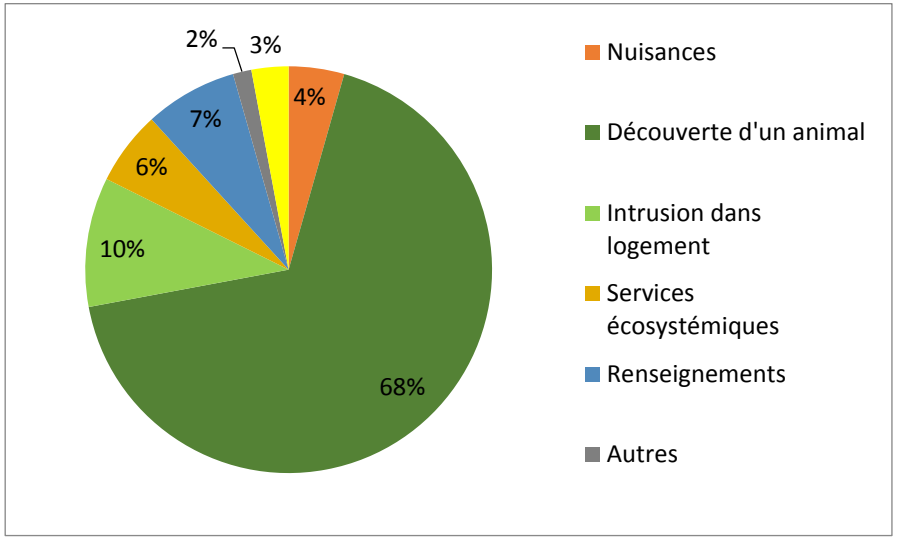

Mais en 2020, deux nouvelles bénévoles ont repris la suite de la coordination, Amandine Douillard et Florie Delfour, que nous remercions chaleureusement.

Contact: soschauvessouris.aquitaine@gmail.com

o Le GCA dans les médias

Depuis 2017, le GCA tend à faire plus de communication envers ses adhérents, mais également vers l'extérieur ; à l'aide notamment de sa page Facebook, créée en 2017 et gérée bénévolement. Aujourd'hui, pas moins de 627 abonnés suivent et partagent les actualités du GCA !

Vous pouvez également retrouver les informations du Groupe Chiroptères Aquitaine sur son site internet, avec la mise en place de nouveaux onglets : en particulier, un AGENDA des sorties mis à jour régulièrement, mais également la page ADHERER ainsi qu'une page dédiée aux documents téléchargeables.

Après l'arrivée en 2018 de sa propre carte de visite utilisable par l'ensemble des bénévoles, le GCA est en cours de réflexion sur le renouvellement de sa plaquette ! Vous avez été sollicité via un questionnaire bénévole à ce sujet.

Affaire à suivre… !

Si ce projet vous intéresse, n'hésitez pas à contacter directement Thomas LUZZATO en charge de ce projet pour le GCA (tholuzz@yahoo.fr).

5e édition du Jour de la Nuit
Entrée gratuite
www.jourdelanuit.fr

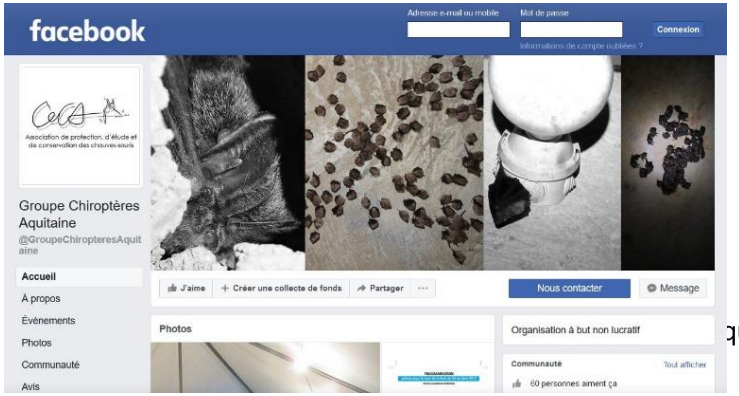

quitaine

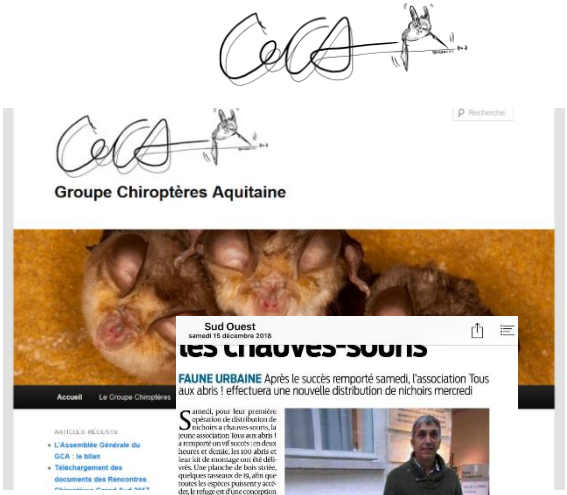

La Coordination Nationale

Olivier Touzot est le coordinateur régional pour l'ancienne Aquitaine.

La CCN (Coordination Chiroptères Nationale) est un groupe de la SFEPM (Société Française pour l'Étude et la Protection des Mammifères), uniquement bénévole.

Ce groupe est constitué d'une personne référente dans chaque ancienne région qui assure la transmission d'informations entre politique nationale et fait redescendre / remonter les informations. Le groupe se rencontre une fois par an, en fin d'année généralement, à Bourges.

ÉCHANGES LORS DE L'AG :

OLIVIER TOUZOT INFORME L'ASSEMBLEE DE LA POSSIBILITE DE DOUBLER LE POSTE. SA DEMANDE EST RESTEE SANS REPONSE, IL SE PRESENTE DONC SEUL.

OLIVIER TOUZOT EST RE-ELU COORDINATEUR REGIONAL.

Projets 2020

Projets du GCA

- Contribution au projet Grand Rhinolophe de FNE Nouvelle Aquitaine ECOFECT ;
- Comptages hivernaux 2020 + formation détermination chiroptères en hibernation ;
- Comptage simultané Murin de grande taille et Minioptère de Schreibers ;
- Suivi Natura 2000 (Gironde) pour le CEN Aquitaine ;
- Poursuite de l'opération Refuge, du réseau SOS et de la Chiro'Note ;
- Travail avec l'OAFS (réactualisation des ZNIEFF, ABC Montesquieu) ;
- Animations (Jour de la Nuit, Roquefort, etc.) ;
- Intervention sur plusieurs dossiers en accompagnement (Realities, Aquitanis, CD33, inventaire participatif littoral, etc.) ;
- Autres projets : gestion de la base de données des cavités souterraines, travail sur la base de données des gîtes en Aquitaine, réactualisation de la plaquette, etc.

Questions diverses

- Base de données : réflexion toujours en cours ;
- Questionnement sur les assurances en milieux souterrains ;
- Nichoirs : PNR des Landes de Gascogne
- L'ensemble des membres présents votent le transfert du siège social du GCA chez le trésorier actuel, Sébastien Roué

ÉCHANGES LORS DE L'AG :

Le GCA annonce qu'il organisera les 1ères Rencontre Chiroptères de Nouvelle Aquitaine du 6 au 8 novembre 2020 au CPIE de Varaignes. Les structures de la Nouvelle Aquitaine seront contactées pour leur soutien.

Denis VINCENT (CEN Nouvelle Aquitaine) informe qu'il est possible d'allouer une partie du budget du PRAC à la confection de la nouvelle plaquette, à des expos, etc., pour 2021.

Charlène Viélet propose que le GCA s'équipe d'une « mallette » pour réaliser des animations. Le contenu de la mallette sera acheter sur le budget du GCA, et cette mallette tournera entre les bénévoles s'investissant dans l'animation.

ÉCHANGES LORS DE L'AG :

La demande d'APPB de la Cathédrale de Bazas est restée sans réponse. Charlène Viélet informe l'assemblée que le dialogue avec la commune est compliqué. Elle souhaite organiser une réunion avec les acteurs concernés pour discuter du cas de la Cathédrale. Il est rappelé que la protection réglementaire est un des objectifs du PRAC.

Projet « Eglise » : Denis Vincent (CEN Nouvelle Aquitaine) souhaite y participer.

Le cas d'individus positif à la rage en Gironde a été évoqué par le Conseil d'Administration du GCA le matin même. L'assemblée est informée des intentions de l'ANSES : mener des études approfondies en 2021 sur les colonies de Sérotine commune en Gironde.

Élection du Conseil d'Administration

<u>Votants</u> : ARGAUD Magali, BERNARD Yannig, BOURGEOIS Muriel, DEWAELLE Camille, DOUILLARD Amandine, FOUERT-POURET Jérôme, LABADESSE Myriam, LOUTFI Émilie, RAZER Nolwenn, ROUE Sébastien, TOUZOT Olivier, TROQUEREAU Damien, VIELET Charlène, WATELLE Gauthier.

<u>Procurations</u> : BARRE Elsa, DELFOUR Florie, GANDIN Michel, LUZZATO Thomas, MAUGET Philippe, RUYS Thomas, VIGIER Marie-Odile.

14 votants présents, et 7 procurations de vote papier acceptées, soit 21 votants.

1 candidate sortante (issu du tiers à renouveler chaque année) : Magali ARGAUD ; candidate à la réélection.

5 nouveaux candidats : Florie DELFOUR, Amandine DOUILLARD, Emilie LOUTFI, Thomas LUZZATO et Olivier TOUZOT.

Le vote a lieu à bulletin secret. L'ensemble des candidats sont élus à l'unanimité.

Le nouveau Conseil d'Administration élira lors de sa prochaine réunion les membres du bureau (président, secrétaire et trésorier). Lors de ce CA, il sera également tiré au sort les prochains sortants de l'AG 2021

Bonne saison chiroptérologique 2020 !

Prenez soin de vous

Association de protection, d'étude et de conservation des chauves-souris

GROUPE CHIROPTERES AQUITAINE

12 lieu-dit Grugier – 33230 MARANSIN

chiropteres.aquitaine@gmail.com

http://www.gca-asso.fr/

Page Facebook GCA